78
ФЕВРАЛЬ '1999

Якутский университет

Газета для студентов и преподавателей

ПУСТЬ МУЖЧИНЫ БУДУТ СИЛЬНЫМИ, А ЖЕНЩИНЫ - ЛЮБЯЩИМИ!

У МАТЕМАТИКОВ

12 февраля 1999 года на математическом факультете ЯГУ состоялась региональная научно-практическая конференция "Проблемы математического образования в РС(Я)", посвященная 75-летию В.В.Алексеева.

На торжественной части конференции ректор ЯГУ, профессор, академик АН РС(Я) А.Н.Алексеев зачитал распоряжение Правительства РС(Я) о присвоении Мюрюнской юношеской гимназии "Уолан" имени Василия Васильевича Алексеева.

Проректор по учебной работе ЯГУ В.П.Игнатьев зачитал приказ о назначении стипендии им. В.В.Алексеева студенту ПМ-95 Александру Грищенко.

С приветствием выступила супруга В.В.Алексеева — Т.П.Самсонова. Она вручила в дар директору региональной межвузовской библиотеки ЯГУ А.П.Семенову список книг из личной библиотеки Василия Васильевича, которые накануне доставлены в вышеназванную библиотеку.

Также на открытии с приветствиями выступили депутат Ил Тумэна РС(Я), председатель комиссии по науке, образованию, здравоохранению и культуре Палаты республики Госсобрания (Ил Тумэн) РС(Я) А.Н.Жирков, директор Департамента по высшему образованию и науке при Правительстве РС(Я) Р.Р.Ноговицын.

Лучшими докладами конференции признаны: доклады С.Е.Малеевой (СШ №26), Э.Ч.Осодоевой (ЯГКШ), А.В.Яковлевой (Крест-Хальджайская СШ), А.И. Степановой (СШ №31), В.А.Бардиной (СШ №21), М.Н.Дьячковской (Мюрюнская юношеская гимназия им. В.В.Алексеева), И.С.Кириенко (ЯГКШ), В.С.Макдюкова (СШ №26), В.Н.Эверстовой (ГНПШ №2).

Конференция завершила свою работу презентацией книги воспоминаний о заслуженном учителе ЯАССР, отличнике народного просвещения РСФСР, отличнике высшей школы, Почетном работнике высшего образования России, ветеране ВОВ и тыла, кавалере боевых орденов и медалей Василии Васильевиче Алексееве.

С 10 ПО 18 ФЕВРАЛЯ на МФ ЯГУ проводились мастер-классы по информатике для учащихся улусов и младших курсов факультета. Для чтения лекций Министерством образования РС(Я) был приглашен член жюри чемпионата мира по программированию, доцент кафедры информатики Ярославского государственного университета Сергей Геннадьевич Волченков. Участники мастер-класса отметили большую пользу проведенного мероприятия и выразили надежду, что в будущем подобные занятия будут продолжены.

Альбина Кириллина, МФ ЯГУ.

ДОРОГИЕ КОЛЛЕГИ!

Приглашаем всех на вечер "Роли, которые мы играем...", посвященный Женскому Дню 8 марта и 5-летию Центра женских инициатив, 5 марта в 16 часов в КЦ ЯГУ.

В ПРОГРАММЕ:

1. Приветствия "Сегодня у нас юбилей"

2. Герои наших мероприятий "И возвращается время"

3. Поздравления "К одной запечатленной в сердце дате"

4. Лотерея "Ловите миг удачи"

5. Танцевальная программа "Мелодии любви".

Ректорат, профком, ЦЖИ.

ТРЕНИРОВКА ДЛЯ АБИТУРИЕНТОВ

В целях оптимизации и усовершенствования приема в вуз, в 1999 году ЯГУ им.М.К.Аммосова планирует провести большинство вступительных испытаний по специальностям и направлениям очного и заочного отделений в форме тестирования. Тестирование является сравнительно новым методом проверки знаний учащихся в России и в нашей республике. В связи с этим региональное представительство Центра тестирования при ЯГУ с 1 по 14 марта 1999 года проводит репетиционные тестирования по предметам: математика, физика, биология, география, химия, история, русский и английский язык. Цель: обучение и подготовка выпускников общеобразовательных школ и всех желающих к весеннему тестированию ЯГУ и вступительным испытаниям.

Запись производится в каб.448 КФЕН (новое здание) с 14.00 до 17.00 ежедневно кроме субботы и воскресенья с 22 февраля 1999 года. Тел. для справок 26 29 71.

НЕРЮНГРИНСКИЙ ФИЛИАЛ ЯГУ

приглашает на постоянную работу докторов или кандидатов наук по педогогическитм дисциплинам: физике, математике и специальности "Электроснабжение".

Жилье предоставляется по контракту.

ПЛАН ЗАЕЗДОВ В САНАТОРИЙ-ПРОФИЛАКТОРИЙ ЯГУ "СМЕНА"

17.03 - 06.04.99. ревматизм, гипертония, ЛОР. Оформление 15, 16 марта

08.04 - 28.04.99. ЛОР-органы, костно-мышечная и нервная системы. Оформление 6,7 апреля

04.05 - 24.05.99. Органы зрения, дыхания и сердечно-сосудистой системы. Оформления 29, 30 апреля

26.05 - 15.06.99. Опорно-двигательный аппарат и ЛОР-органы. Оформление 24,25 мая.

17.06.- 07.07.99. Органы зрения, нервная система. Оформление 15, 16 июня.

конкурс конкурс конкурс конкурс конкурс

ПРОФКОМ СТУДЕНТОВ ЯГУ

приглашает всех принять активное участие в конкурсе на

ЛУЧШИЙ СТУДЕНЧЕСКИЙ ПРОФСОЮЗНЫЙ УГОЛОК.

В конкурсе имеют право участвовать все факультеты, институты и общежития университета. Сроки проведения конкурса: с 1 по 20 марта. Жюри оценивает: оформление, методическую литературу, информационно-аналитические материалы.

Состав жюри: А.Е. Андреева (предс. студпрофкома), Г.В.Давыдова (предс. профкома сотрудников и преподавателей ЯГУ), В.С.Слепцова (зам. пред. профкома сотрудников и преподавателей ЯГУ), Л.Е.Слепцова (директор КЦИР), В.Т.Эверстов (ведущий специалист студпрофкома ЯГУ).

ПОБЕДИТЕЛЕЙ КОНКУРСА ЖДУТ ПРИЗЫ

УПВЦ "Толбон" на основе лицензии производит набор на платные курсы оператора ПЭВМ. Цены - самые низкие в городе. Обучиться общению с компьютером вы сможете, заплатив от 300 до 500 рублей (в зависимости от программы обучения). К тому же студентам и преподавателям ЯГУ предоставляется скидка. Кроме того, вы сможете "подтянуться" по физике и математике - с вами займутся высококвалифицированные педагоги.

Обращаться:
ГУК ЯГУ, ауд. 336,
т.: 26 41 28

Отчет студпрофкома ЯГУ по расходам средств из ФСЗС

Культурно-массовые мероприятия - 135228.70. Спортивные мероприятия - 19720.00 Поощрения студентов-активистов - 40236.00. Материальная помощь - 338074.00

Итого: 53325870.

Выдано детских пособий - 635348.08 Ждем матерей-студенток для выдачи пособий за 4 квартал 1998 г.-21 409.25 за 1998 г.

Расход на культмассовые мероприятия:

январь: 1.Поездка команды КВН на фестиваль КВН стран СНГ в Сочи - 53728.00 2. Слет активистов ПС ЯГУ - 3585.00 3. Издание книги "Семейные предания о родословных народов Якутии" - 2500.00;

февраль: 1. День святого Валентина 14.02.98 - 1000.00;2. Приобретение шаров КММ - 3300.00; **март**: 1. Проведение конкурса "Самый мужественный факультет" -3200.00; "Самый женственный факультет" - 5300.00; "8 марта" в 18 и 20 корпусах - 2650.00; 10-летие студенческого телевидения ЯГУ "Сергелях" - 500.00; слет активистов ПС ЯГУ в июне - 3000.00; научно-практическая конференция "Интеграция: шаг в будущее" аспирантов и студентов ЯГУ - 500.00; "Абитуриент-шоу" - 1000.00; отчетный концерт 26.11.98 сборной команды КВН ЯГУ - 3440.00; надувные шары на КММ согласно календарному плану - 4000.00; юбилей "18 корпусу - 15 лет" - 86.50; отборочные игры КВН между институтами и факультетами ЯГУ - 4400.00; юбилей "20 корпусу - 10 лет" - 234.00; общеуниверситетский праздник "День матери" - 3560.00; спецприз ПС ЯГУ на встрече поколений в рамках празднования 30-летия ССО ЯГУ - 300.00; юбилей "30-летие ССО ЯГУ" - 2810.00; посвящение в студенты ФЭИ - 407.00; ФЯФи НК - 425.00; ФФ - 450.00; БГФ - 450.00; МФ - 333.20; Научно-исследовательская конференция студентов ЯГУ "Молодежь, политика и современное общество" - 450.00; слет активистов ПС ЯГУ по итогам 1998 - 8000.00; студенческий огонек музыкального клуба студентов ЯГУ "Огни университета" - 400.00; посвящение в жильцы 19 корпуса - 300.00

Итого: 110808.70

Новогодний вечер аспирантов и ординаторов ЯГУ - 300.00; утренник для детей студентов и проведение новогодних праздников ИТФ, ФЛФ, ФЯФиНК, МФ, ФЭИ, ФФ, БГФ, ГРФ в КЦ ЯГУ - 10100.00;

Новогодние вечера на факультетах: ЯПИ - 1000.00; ИЮФ- 900.00; ЯМИ - 2400.00;

Новогодние вечера в корпусах: №19 - 600.00; №12 - 600.00; №17 - 900.00; №14 - 800.00; №18 - 820.00;

Социологический опрос среди студентов, проживающих в общежитиях студгородка ЯГУ лабораторией ФЭИ - 1000.00; отчетный концерт КВН ЯГУ "Якутские первооткрыватели" в ГРАДТ - 5000.00;

Итого: 24420.00

Материальная помощь студентам, ординаторам и аспирантам ЯГУ за 1998 год: ФЯФНК - 29403.00; ИТФ - 14120.00; МФ - 15354.00; ФЭИ - 19020.00; ФЛФ - 32391.00;ЯМИ - 87630.00; ФИЯ - 14889.00; ЯПИ - 39234.00; ФФ - 23349.00; ГРФ - 9950.00; БГФ - 13384.00; ИЮФ - 14600.00; аспиранты и ординаторы - 24750.00;

Итого: 338074.00

Спортивные мероприятия за 1998 г.

Участие спортсменов-студентов ЯГУ в чемпионате по борьбе "Хапса5ай" в г.Покровске - 1200.00; Военно-спортивный праздник "Ко Дню защитника Отечества" - 4920.00; спецприз по вольной борьбе на вечере памяти Алексея Портнягина - 300.00; чемпионат ЯГУ по боксу на призы ПС ЯГУ - 11600.00; презентация волейбольного клуба "Сергелях" - 400.00; поощрение лучших спортсменов ЯГУ - 1300.00;

Итого: 19720.00

За 13 заездов 1998 г. в санаторий-профилакторий "Смена" прошли курс лечения 1250 человек, из них 255 воспользовались бесплатной путевкой.

зам.председателя ПС ЯГУ
В.С.СЛЕПЦОВА

САМЫЙ ЖЕНСТВЕННЫЙ ФАКУЛЬТЕТ

конкурс, посвященный Международному женскому Дню 8 марта.

6 марта, Культурный центр ЯГУ суббота, начало - в 18.00

Цель конкурса: студенты ЯГУ выступают за активный досуг, красоту, интеллект, женское очарование, радость, молодость и любовь.

Участники: 5 очаровательных интеллектуалок от факультетов и институтов ЯГУ.

1 этап - визитная карточка (название команды, форма, девиз, учитывается массовость, женственность, остроумие) до 3 минут.

2 этап - музыкальный конкурс (исполнение песни, пародии, желательно живой голос, учитывается массовость, талантливость, исполнительское мастерство) до 5 мин.

3 этап - мода в вашем понимании (показ моделей, аксессуаров, учитывается массовость, оригинальность исполнения) до 10 мин.

4 этап - танцевальный конкурс (заранее готовят танец с костюмами и с фонограммой, учитывается массовость, костюм, исполнительское мастерство, постановка) до 5 мин.

НАГРАЖДЕНИЕ: по итогам конкурса награждаются команды, занявшие 1,2,3 места.

ЗАЯВКИ принимаются от всех желающих команд в студпрофкоме ЯГУ, УЛК, каб.200б с 14 до 18 часов, до 4 марта 1999 года.

По всем интересующим вопросам конкурса обращаться в студпрофком ЯГУ к Саргылане Георгиевне Львовой.

ПОЗДРАВЛЯЕМ ВСЕХ С НАСТУПАЮЩИМ МЕЖДУНАРОДНЫМ ЖЕНСКИМ ДНЕМ 8 МАРТА!

С 3 марта в г. Мирном будут проводиться торжества, посвященные 5-летию филиала ЯГУ. День рожденья МФ будет ознаменован конференциями, праздничным концертом и многими другими полезными и интересными мероприятиями. ПОЗДРАВЛЯЕМ МИРНИНСКИЙ ФИЛИАЛ ЯГУ С ПРАЗДНИКОМ И ЖЕЛАЕМ ДАЛЬНЕЙШЕЙ ПЛОДОТВОРНОЙ НАУЧНОЙ И ТВОРЧЕСКОЙ ЖИЗНИ.

18 февраля состоялась встреча Атташе по лингвистике, директора регионального центра французского языка и культуры господин Брюно Буайе с ректором ЯГУ, где были обсуждены вопросы дистанционного обучения,организуемого Торговой Палатой Парижа и Университетом г.Канны. По результатам дистанционного обучения будут выдаваться 2 типа дипломов: диплом преподавателя фр.языка и диплом о знании фр.языка для юристов и экономистов. Оба диплома будут действительны для Франции и России.

"Якутский университет"- газета для студентов и преподавателей.
Основана в 1956г.
Учредитель - Якутский государственный университет им.М.К.Аммосова.
Мнение авторов может не совпадать с мнением редакции.
Компьютерный набор и верстка осуществлены в редакции газеты, офсетная печать - в Национальной издательско-полиграфической компании "Сахаполиграфиздат".
Адрес редакции:
г.Якутск, ДОМ ПЕЧАТИ, КАБ. 322, Т. 42 33 25
Над номером работали:
Любовь ТОЛСТИХИНА - и.о. редактора 420969, аб. 909
Кюнней ЕРЕМЕЕВА
Тамерлан ВАСИЛЬЕВ
вёрстка Василия ТЕРЕНТЬЕВА
рисунки Насти ФИЛИППОВОЙ

"РОССИИ СЕРДЦЕ НЕ ЗАБУДЕТ...!"

Республиканская межвузовская библиотека ЯГУ проводит игру-конкурс "Информина-99": "РОССИИ СЕРДЦЕ НЕ ЗАБУДЕТ...!", посвященную 200-летнему юбилею А.С.Пушкина.

1 тур конкурса будет проходить в следующих номинациях:

1. Составление списка литературы по предполагаемой теме об А.С.-Пушкине.

2. Викторина "Пушкин — наше все".

До 1 марта 1999 года ждем конкурсные материалы 1 тура по адресу: 677000, г. Якутск, ул. Белинского, 58, библиотека УЛК, информационно-библиографический отдел, каб. 204, с пометкой на конверте "Информина-99"

Принимают участие команды от факультетов и институтов. Требования к оформлению конкурсных материалов: рукописи должны быть отпечатаны с указанием фамилии, имени, отчества, названия факультета или института. При подведении итогов 1 тура будут учитываться сроки сдачи, полнота и красочность оформления ответов. Ответы 1 тура будут зачтены при проведении 2 тура. 2 тур будет проводиться в марте месяце этого года. Ждите дальнейшей информации.

Самых эрудированных и оперативных ждут денежные премии и сюрпризы. Спонсорами выступают ректорат, студпрофком, факультеты и институты.

ВИКТОРИНА "ПУШКИН — НАШЕ ВСЕ".

Для гуманитарных факультетов и институтов (ФЛФ, ФИЯ, ФЯФиК, ИЮФ, ПИ, ФЭИ).

1. Кто сказал о А.С.Пушкине: "При имени Пушкина тотчас осеняет мысль о русском национальном поэте. В нем, как будто в лексиконе, заключалось все богатство, сила и гибкость нашего языка. ... Пушкин есть явление чрезвычайное... Это русский человек в его развитии, в каком он, может быть, явится через двести лет".

2. Кто научил Пушкина читать?

3. Кому принадлежат эти строки:
"Он спасет и обоймет, и тебя поймет,
Встретимся у Пушкина,
в царстве снега, света".

4. Великая балерина Г.Уланова написала "В поисках образа ... я нередко обращалась к ... статуе, о которой Пушкин написал: "Чудо! Не сникнет вода, изливаясь из урны разбитой. Дева, над вечной струей, вечно печальна сидит". Как называется произведение Пушкина, балет, имя героини? Где находится статуя?

5. Откуда взято название "Информины" - "России сердце не забудет!.."?

6. В 1887 г. было издано небывалое количество изданий о Пушкине и его произведений. С чем это было связано. Сколько разных полных сочинений Пушкина было издано?

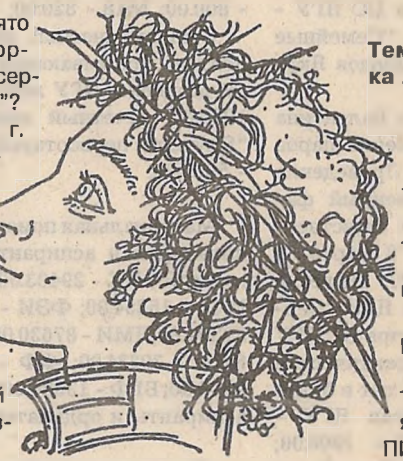

Для технических и естественных факультетов и институтов:
(ИТФ, ГРФ, ФФ, МФ, МИ, БГФ)

1. Как звали дочь мельника из неоконченной драмы "Русалка"?

2. П.Ойунский когда и какую речь посвятил А.С.Пушкину?

3. Несколько стихотворений Пушкина посвящены одной дате: " 19 октября", "19 октября 1827", "19 октября 1928" Какое значение имела эта дата для поэта?

4. Кто рассказывал сказки поэту? Как называются семь сказок, которые спустя годы были созданы самим Александром Сергеевичем?

5. А.С.Пушкин провел 6 лет отрочества и юности в Лицее. Назовите номер его жилой комнаты, под которым он иногда подписывал письмо, название литературного кружка, членом которого он был и какое имя ему было присовено кружковцами?

6. Слова из басни И.А.Крылова "Осел был самых честных правил" в перефразированном виде использованы в произведении А.С.Пушкина. Вспомните в каком и напишите его четыре строчки.

Желамем удачи и успеха!
Оргкомитет.

Темы для составления списка литературы (для гуманитарных факультетов и институтов)

ФЛФ — Пушкин и русский литературный язык.

ФИЯ — Пушкин и фольклор.

ФЭИ — Религиозная тема в творчестве Пушкина.

ИЮФ — Пушкин и декабристы.

ФЯФиК — Пушкин и Якутия (Переводы Пушкина на якутский язык)

ПИ — Пушкин и искусство.

Для технических и естественных факультетов и институтов:

ГРФ — "Я вас любил так искренно, так нежно..." (Стихи Пушкина, посвященные любимым женщинам)

МФ — "И пробуждается поэзия во мне" (О назначении поэта, о поэзии).

ИТФ — "Друзей любить открытою душой..." (О дружбе, друзьях).

БГФ — С.Данилов о Пушкине.

ФФ — Сборники произведений А.С. Пушкина на якутском языке, изданные в разные годы.

МИ — А.С.Пушкин на страницах республиканской печати в 1998 г.

Просим принять активное участие в игре — "ИНФОРМИНА-99"

ХАПСАГАЙ

20-21 февраля в селе Туму Усть-Алданского улуса прошёл республиканский открытый турнир по якутской национальной борьбе "хапсагай" на призы А.И. Холдеева. В соревнованиях приняли участие более 170 спортсменов, в их числе свыше 20 мастеров спорта по вольной борьбе и шесть мастеров спорта по борьбе "хапсагай". Столицу республики, помимо команд города Якутска и ЯГСХА, представляла сборная сильнейших борцов ЯГУ.

В упорной борьбе право подняться на высшую ступень пьедестала завоевали студент педагогического института Иван Борисов (до 70 кг) и учащийся ИЮФ Андрей Яковлев (80 кг). Особенно хочется отметить первенство Борисова: пройдя через сито тяжелейших схваток, в финальном поединке он победил Петрова Прокопия (Хангаласский улус). Своего рода спортивный подвиг совершил ассистент кафедры физического воспитания Иван Петров. Во второй схватке он получил тяжелейшую травму носа, но нашёл в себе силы выйти на ковёр ещё семь раз. Наградой за мужество и силу воли стало второе место в весовой категории до 62 кг. Лишь немного не хватило студенту ИЮФ Николаю Чукрову для того, чтобы занять первое место. Но второе место в весе свыше 80 кг тоже немалого стоит.

Команда выражает благодарность и безграничную признательность за помощь и понимание председателю студпрофкома А.Е.Андреевой и ее зам.пред.профкома сотрудников и преподавателей ЯГУ В.С.Слепцовой, поздравляет их с наступающим Женским днем и желает им успехов в работе и всего наилучшего в личной жизни.

студент ЗО ФЛФ,
РО-97-1
ГеоргийТатаринов

КАК СТАТЬ МАСТЕРОМ СПОРТА В 18 ЛЕТ? -

спросили мы у студента 1 курса ГРФ Леонида Спиридонова, который настолько успешно совмещает занятия геологией с тренировками по вольной борьбе, что его выбрали недавно "Спортсменом года ЯГУ".

- Ну как... Просто нужно участвовать в соревнованиях и побеждать.

"ТЕРПЕНЬЕ И ТРУД..."

М-да, легко сказать: "Нужно побеждать". Но скоро только сказка сказывается. А соперники-то как же? Те, что "семь на восемь, восемь на семь"? Они, небось, не валятся на ковер, как снопы в поле при сильном ветре...

- Правильно. Не валятся. Но свалить можно - если хорошо постараться.

- Постараться - это как?

- Тренироваться шесть раз в неделю, вот как. И на тренировках не халтурить, "выкладываться".

Ой, мамочки... Шесть раз в неделю - это ж надо! А некоторых несознательных студентов и два-то раза затащить в спортзал не представляется возможным, не то что шесть. Но зато и мастерами спорта они не становятся, вот.

"В НАЧАЛЕ СЛАВНЫХ ДЕЛ"

- Сколько же тебе было, когда ты начал эту свою... борьбу?

- Лет десять. Первого моего тренера звали Олег Дмитриевич Лебедев. Я тогда учился в Жемконской школе, это в Хангаласском улусе. Про спорт у нас никогда не забывали, кстати - сейчас наша школа стала спортивной. Вольная борьба, стрельба из лука, бокс. Один из моих братьев тоже вольник, несколько раз уже становился чемпионом республики.

"ЖЕНСКИЙ ВОПРОС"

- У тебя только братья?

- Сестра тоже есть.

- А она чем занимается - стрельбой из лука или боксом?

- Ну ты и сказала! Как же, боксом... Это не женский вид спорта.

- Что значит "не женский"? Значит, надо сидеть взаперти и заниматься вышиваньем?

- Необязательно. Есть ведь на свете гимнастика, легкая атлетика. Ну, дзю-до еще туда-сюда. А боксерские перчатки примерять или там за штангу хвататься - не девчоночье это дело.

"ТРЕНЕР СДАЛ - ТРЕНЕР ПРИНЯЛ"

- Где ты сейчас тренируешься?

- В Школе высшего спортивного мастерства, у Будимира Григорьевича Яковлева.

- А как ты его нашел? Или - он тебя?

- Меня, если можно так сказать, сдал ему с рук на руки Олег Дмитриевич. В восьмом классе я приехал сюда, поступил в РФМШ, и мой тренер сообщил обо мне Будимиру Григорьевичу. Вот, с тех пор и "тренируемся".

"ВОРОНЕЖСКАЯ ОДИССЕЯ"

Недавно в Воронеже прошел чемпионат России по вольной борьбе. Нашу республику представляли на нем 22 спортсмена. В весовой категории Леонида - до 63 кг. - было 36 участников. "Спортсмен года" провел шесть боев, из четырех вышел победителем. В список его "жертв" на этом чемпионате попали два дагестанца, представитель Татарстана и борец из Брянска.

"ГРОМ ПОБЕДЫ, РАЗДАВАЙСЯ!"

- Леонид, а в скольких чемпионатах ты принимал участие?

- Спроси чего полегче. Я же вышел на "большой ковер" в 1993 году. Это был чемпионат России среди юниоров в Чебоксарах - я тогда стал третьим. А разные соревнования вообще-то по несколько раз в году бывают, все не упомнишь. Вот совсем недавно в Кемерове прошел зональный чемпионат России среди молодежи.

- А результат?

- "Серебро".

Что ж, неплохо. Редакция "ЯУ" поздравляет самого лучшего университетского спортсмена с недавно прошедшим Днем защитника Отечества (и, думаем, к нашим поздравлениям присоединится весь ЯГУ) и желает ему много новых побед!

Капа ФИЗКУЛЬТУРНАЯ.

"ПОРАЖЕНИЕ ДЕЛАЕТ ЧЕЛОВЕЧНЫМ, А ПОБЕДА - СЧАСТЛИВЫМ"

В ФФ по программе Физикиады (комплексные состязания кафедр физфака с участием членов их семей) в январе проводились соревнования по шахматам, шашкам и уксан (поддавки).

В соревновании по шахматам и шашкам участвовали 8 команд с 8 кафедр (каждая команда - из 3 человек), по уксану команды состояли из 2 человек.

По шахматам 1 место заняла-команда кафедры радиофизики и электроники в составе профессоров А.Г. Корякина, Т.Н. Соловьева и доцента М.М.Атаковой, которые набрали 16 очков из 21 возможных. 2 место - у команды кафедры экспериментальной физики (Г.Г.Самсонов, К.Ф.Попов и А.Ю.Бабенко), которые набрали 14 очков из 21 возможных. 3 место — команда кафедры методики преподавания физики в составе Т.В.Назарова, К.С. Герасимова и Н.С.Сивцевой (11,5 из 21).

Личные результаты по доскам: 1 доска: 1 место — ветеран В.Г.Местников - 5,5 очков из 7 возможных; 2 место занял доцент И.И.Суздалов, 5 очков из 7 возможных; 3 место занял профессор А.Г.-Корякин, который набрал 4 очка.

2 доска: 3 человека имеют по 5 очков и по системе коэффициентов. 1 место занял А.Р.Сыромятников; 2 место - Т.Н.Соловьев; 3 место - К.Ф.Попов, на 3 доске (доска женщин), 1 место заняла М.М.Атакова, победив всех соперниц и набрав 7 очков из 7 возможных; 2 место - у Н.С.Сивцевой, 3 - у А.Ю.Бабенко).

По шашкам 1 место заняла команда кафедры теоретической физики в составе П.С.Слободчиковой, Я.С.Семенова В.Яковлевой. В результате - 30,5 очков из 42 возможных. 2 место - у команды кафедры радиофизики и электроники в составе И.Х. Мукунова, Т.Н.Соловьева и М.М.Атакова, набравшая 29 очков из 42 возможных. 30 место заняла команда кафедры общей физики в составе проф. И.С.Кычкина, Е.Ф. Тимофеева, Н.В.Чьямовой. Личные результаты:

1 доска - 1 место - П.С.Слободчиков, 2 место — К.С.Герасимов, 3 место — И.С. Кычкин.

2 доска: 1 место — Е.Ф.Тимофеев, 2 место — В.Г.Местников, 3 место — Я.С-.Семенов 9,5 из 14.

По уксану участвовали 8 команд, где 1 место получила команда кафедры радиофизики и электроники в составе И.Х-.Мукшуева, М.М.Атаковой, набрав 24 очка из 28 возможных, 2 место заняла команда кафедры методики преподавания физики, набравшая 16 очков, 3 место заняла команда кафедры теоретической физики, набравшая 14 очков.

Личные результаты таковы:

Первая доска: 1 место — К.С.Герасимов, 2 место — И.Х.Муксунов, 3 место — Е.П.Шарин.

2 доска: 1 место — М.М.Атакова, 2 место — Н.В.Чьямова.

Турниры прошли по круговой системе, каждому игроку было дано по 15 минут, вся партия кончилась за полчаса. В день играли несколько партий, но, из-за занятости некоторых преподавателей турнир затянулся почти на месяц.

Поздравляем всех победителей.

Главный судья и участник В.Г.МЕСТНИКОВ.

ПОВЕСТЬ О НАСТОЯЩЕМ ЧЕЛОВЕКЕ

23 февраля 1999 г. исполнилось 75 лет со дня рождения Петра Никитича Токарева, полковника в отставке, ветерана вооруженных сил СССР, активного участника Великой Отечественной войны, кавалера орденов: "Александра Невского", двух "Отечественной войны" 1 степени, "Красной звезды", "За службу Родине в Вооруженных Силах" 3-й степени и 25 медалями СССР, Польши, МНР, начальника военной кафедры ЯГУ с 1968 по 1982 гг., кандидата исторических наук, доцента, заслуженного работника народного образования Республики Саха (Якутия).

Петр Никитич был четвертым ребенком в многодетной (8 детей) крестьянской семье, которая проживала в деревне Аничкино (Пермь). Отец, Никита Егорович, награжденный за боевые отличия четырьмя Георгиевскими крестами и тремя медалями солдатской доблести, прошел суровую школу испытаний в годы первой мировой и гражданской войн и послевоенного лихолетия, повидав на своем веку разруху, нищету, голод и слезы, был строгим, и в то же время хорошим семьянином. Будучи инвалидом первой группы (остался без левого глаза, плечевой сустав левой руки был удален), в трудные годы становления Советской власти активно трудился, поднимал многодетную семью. Однако ему пришлось разделить горькую судьбу многочисленных жертв тоталитарного режима того времени. В 37-м году, несмотря на инвалидность и честное служение Советской власти, по"политическим мотивам" он был арестован РО НКВД и приговорен к десяти годам исправительно-трудовых лагерей. С этого момента Петр Никитич больше никогда не видел своего отца, хотя предпринимал неоднократные попытки найти его. После окончания ВОВ он дважды обращался в Пермский отдел УВД МВД по поводу своего отца, однако ответов не получил. Позднее было установлено, что его отец умер 2 февраля 1938 года и был похоронен в общей могиле ГУЛАГа.

Через многие годы, в 1991 г., Петру Никитичу удалось добиться реабилитации отца.

Мать, Ирина Яковлевна (Маркова), родилась 1890 году. Всю свою сознательную жизнь прожила в деревне, занимаясь тяжелым крестьянским трудом в колхозе. После потери единственного кормильца, Никиты Егоровича, ей пришлось буквально бороться за выживание своей многодетной семьи. Еще до ареста мужа, в 1929 году, она вынуждена была все его награды обменять на мешок муки, с тем лишь, чтобы спасти детей от голода. Последние годы своей жизни она провела в более благополучной обстановке у младшей дочери Надежды в г. Губахе.

Петр Никитич Токарев впервые пошел в трехлетнюю школу и получил начальное образование в смешанных классах двух деревень-Аличкино и Адамово, между которыми протекала речка Косьва. Четвертый класс ему пришлось заканчивать в селе Перемское, что в пяти километрах от его деревни. Природа в местах, где прошли годы детства Петра Никитича, была удивительно живописной. Река Косьва, в которой маленький Петя с ватагой своих сверстников часто купался и ловил рыбу, берет свое начало на южных склонах хребта Каркуш и пополняется множеством ручейков и малых рек, шумно спускающихся с восточных склонов хребта Одинокий камень. Правый берег реки

проходит вдоль восточной стороны хребта Каркуш, и поражает своей изумительной красотой. В двух местах, перед выходом в долину, речка уходит под скалу и вновь появляется через 200-300 метров широким рукавом. В верховьях реки много разнообразной дичи, рыбы, дикорастущих ягод и грибов. Издревле считались эти места одними из самых величественных и красивых пейзажей западного склона Среднего Урала.

В 30 км южнее хребта Каркуш, с правой стороны, расположились города Верхняя и Нижняя Губаха с энергетической индустрией. Коксохимический завод был первым экологическим загрязнителем местности, на втором месте стояла ГРЭС, работавшая на каменном угле, в результате чего была отравлена вода и уничтожена вся растительность поймы реки в радиусе 20-30 км. Ниже Губахи рыбу из реки по этой причине есть было невозможно. Более 7 лет юноша прожил в этих ужасных, экологически неблагоприятных условиях.

С 1935 года, начиная с пятого класса, Петр Никитич учился в г. Губаха, где жили его две старшие сестры. Время было трудное. Зять, мастер высокого класса, работал в две смены в надежде прокормить многодетную семью. Вся домашние тяготы ложились на плечи школьника Петра: это и многочисленные очереди за хлебом, продуктами, мануфактурой, работа по дому и др. Каждый день зимой ходил он на станцию собирать каменный уголь, который падал с вагонов на землю во время маневровых работ, занимался заготовкой дров, выполнял и другие работы по хозяйству. Времени на подготовку к занятиям в школе практически не оставалось, да и к тому же из-за стесненности жилья готовить школьные задания дома было невозможно. Их приходилось выполнять в школе после уроков. Устные задания оставались проблемой номер один. Часто бывало так, что школьные задания он выполнял во время заготовки дров для дома. Его товарищи во время этой работы пересказывали ему устно темы домашних заданий, а он их быстро схватывал и повторял услышанное. Так продолжалось до середины октября 1939 г., когда Петр Никитич вынужден был по семейным обстоятельствам оставить школу и устроиться на работу. В 1941 г. началась Великая Отечественная война советского народа против фашистских захватчиков. В то время, благодаря пропаганде, у всех настроение было приподнятое: мол, врага разобьем в считанные дни. Однако, вскоре по радио и в печати появились печальные сообщения, поступавшие с полей войны.Через военные комиссариаты жители городов, сел и деревень стали получать похоронки и тогда стало ясно, что агрессор сильный, война будет затяжной. Страна активизировала мобилизацию призывных возрастов, военкоматы осаждали сотни и тысячи добровольцев.

17 сентября 1941 г. вышло постановление ГКО СССР о Всевобуче (всеобщее обязательное военное обучение) охватывающее население страны от 16 до 50-летнего возраста вневойсковым военным обучением без отрыва от производства. Все предприятия, работали по законам военного времени. В этой связи отметим, что Петр Никитич еще в школьные годы увлекался занятиями по военной подготовке, где прослушал 120 часовую программу Всевобуча подготовки бойца. С первых дней войны, несмотря на то, что он, как работник ж.д. транспорта имел "бронь" от призыва, обратился в военкомат с просьбой отправить его на фронт. После двухразового обращения в военкомат с заявлением об отправке на фронт, правдами и неправдами ему удалось 16 августа 1942 г. через Кизеловский РВК отправиться на учебу в Златоустовское военно-инженерное училище (позднее-пулеметное училище). Прибыв к месту учебы, Токарев П.Н., будучи физически развитым и более подготовленным по программе школьного Всевобуча, быстро адаптировался в курсантской среде и с неподдельным усердием успешно осваи-

вал тактические и военно–инженерные дисциплины на теоретических и практических занятиях. Ежемесячно из–за слабой подготовки и физического развития, а также по причине академической неуспеваемости (сказывалась слабая школьная подготовка), часть курсантов отчислялись из училища и направлялись рядовыми на фронт. Токарев, в связи с нехваткой офицерских кадров в действующей армии, прошел ускоренный курс военного училища.

Весной 1943 года, после года обучения, молодому курсанту П.Н. Токареву было присвоено звание младшего лейтенанта с последующим направлением на Западный фронт в 707 стрелковый полк, 215 стрелковой дивизии. С этого момента начинаются трудные фронтовые дороги Петра Никитича. Участвуя в боях на Западном фронте, он получил легкое ранение и находился на лечении. После выздоровления был направлен в 250 стрелковый полк 82 краснознаменной дивизии командиром взвода ПТР, а затем назначается командиром пулеметного взвода. Во время прорыва обороны противника в ходе Смоленской наступательной операции, 18 августа младший лейтенант Токарев получил тяжелое пулевое ранение в левый коленный сустав. За мужество и отвагу, проявленную в ходе этих тяжелых боев, командование наградило Петра Никитича орденом "Красной звезды". После выздоровления он вновь выполняет свой воинский долг перед Отечеством.

Летом 1944 года П.Н. Токарев, в составе 787 стрелкового полка 222 Смоленской стрелковой дивизии, 33 армии 2–го Белорусского фронта, участвует в прорыве глубокоэшелонированной обороны противника с хорошо развитой системой траншей, ходов сообщения, сетью густых проволочных и минно–взрывных заграждений в Белорусской наступательной операции на реке Проня. Это была известная в исторических анналах стратегическая операция под кодовым названием "Багратион", в результате которой были полностью освобождены Белоруссия, Прибалтийские республики и совершен выход советских войск на границу с Восточной Пруссией. За умелое командование воинским подразделением и боевые заслуги в ходе этой операции П.Н. Токарев награждается полководческим орденом "Александра Невского".

В январе 1945 г., с Пулавского плацдарма Петр Никитич участвовал в прорыве обороны противника в Висло–Одерской операции. 31 января передовой штурмовой отряд, в составе которого находился со своим подразделением П.Н. Токарев, форсировав реку Одер по разбитому авиацией и артиллерией льду, захватил на противоположном берегу плацдарм и ввязался в кровопролитные бои с превосходящими силами немецких войск. В ходе штурма немецких укреплений П.Н. Токарев получил второе тяжелое ранение и был отправлен в госпиталь. Армейские хирурги в полевых условиях долго боролись за его жизнь. Однако "фортуна" вытащила Петра Никитича с того света и он долгое время, практически до конца войны, провел в госпиталях. После того, как П.Н. Токарев стал транспортабельным, его перевели на дальнейшее лечение в стационарный госпиталь, который размещался в Праге, где ему было суждено судьбой встретить свою будущую супругу, молодую медицинскую сестру, Валентину Антоновну, а затем уже вместе с ней в этом госпитале отпраздновать День Победы. За боевые отличия на завершающем этапе войны с фашистской Германией он был награжден орденом "Отечественной войны" 1 степени. После излечения Петр Никитич был направлен в группу Советских войск, в Германию, служил на различных должностях начальствующего состава до перевода домой в Союз в декабре1949 г.

С января 1950г. Петра Никитича переводят в Забайкальский военный округ, где он служит на юге Читинской области. В это же время он продолжает учебу (прерванную войной) и получает среднее образование в вечерней школе 74 разъезда, уже будучи офицером Советской Армии. Летом 1962 года с должности заместителя командира мотострелкового полка по оргмероприятиям Петр Никитич направляется в военный комиссариат Якутской АССР для дальнейшего прохождения службы, на должность заместителя военкома. С переездом в Якутию, работая в военкомате Якутской АССР, он поступает на историческое отделение историко–филологического факультета ЯГУ (заочно), которое успешно заканчивает в 1970 году, без отрыва от службы. С июля 1968 года приказом Главкома сухопутных войск МО СССР полковник П.Н. Токарев назначается начальником вновь организуемой военной кафедры при ЯГУ. С этого времени вся его жизнь неразрывно связана с университетом, с воспитанием и обучением студенческой молодежи военному делу. При полковнике Токареве военная кафедра ЯГУ становится центром военно–патриотического воспитания молодежи и переподготовки военных кадров республики. В это же время Петр Никитич собирает материалы о военно–оборонной работе в Якутии в предвоенные и военные годы. Собранный научный материал впоследствии был положен в основу разработки диссертационного исследования под руководством профессора Г.П. Башарина.

В 1975 году Петр Никитич успешно защищает диссертацию на степень кандидата исторических наук. Его перу принадлежит более 50–ти научных, научно–популярных и учебно–методических работ. В 1976 году, за разработку курса лекций по военной истории и создания методических пособий для студентов, обучающихся военному делу, ему присваивается звание доцента ЯГУ по военной кафедре. В этом же году за достигнутые успехи в подготовке резервов, освоению новой техники, дисциплину и воинский порядок на кафедре, и в связи с 30–летием Победы Советского народа в ВОВ над фашистской Германией полковник П.Н. Токарев награждается орденом "За службу Родине в ВС СССР" 3 степени. В декабре 1982 года по достижении установленного срока службы МО СССР в должностях офицерского состава он увольняется из ВС СССР с правом ношения военной формы, прослужив в воинских подразделениях 40 лет. Петр Никитич за службу Отечеству, в ее вооруженных силах, имеет около 800 благодарностей, почетных грамот, благодарственных писем и ценных подарков. Ему дважды было оказано доверие гражданами г. Якутска, избравших его в состав Якутского гор. Совета депутатов. Он неоднократно избирался членом партбюро ЯГУ и всегда оправдывал доверие своих товарищей по работе.

После ухода с военной кафедры ЯГУ, по окончанию службы в ВС СССР, полковник П.Н. Токарев остается в университете на преподавательской работе. Ректорат университета, учитывая научные достижения и опыт преподавательской работы, приглашает Петра Никитича на должность доцента кафедры истории КПСС, а затем на кафедру политологии ИЮФ ЯГУ, где он продолжал щедро делится своими знаниями и опытом со студенческой молодежью. В связи с почтенным возрастом в 1992 г. он увольняется на пенсию, проработав в ЯГУ 24 года . Петр Никитич считает эти годы лучшими годами своей жизни. Университет помог фронтовику приобрести гражданскую профессию, стать ученым и педагогом, обрести уверенность в полезности своего труда, обрасти учениками и последователями.

Сегодня Петр Никитич Токарев опять в строю! Он является членом редакционной коллегии книги "Память" РС(Я). Всего выпущено 6 томов, в этом году выходит 7 том. На общественных началах он проводит воспитательную работу в вузах и школах г. Якутска, завершает работу над монографией "Оборонная работа в Якутии в 1938–1945 гг.", пишет научные и научно–популярные статьи на военно–патриотическую тему, ведет активную общественную жизнь.

За качественные успехи в создании материально–технической базы военной кафедры, организацию учебного процесса в соответствии с требованиями уставов ВС РФ, военно–патриотического воспитания студенческой молодежи, качественную переподготовку офицерского состава запаса, а также в связи с 50–летием Великой Победы Указом президента РС (Я) Петру Никитичу присвоено почетное звание заслуженного работника народного образования Республики Саха (Якутия). Пожелаем юбиляру сибирского здоровья, благополучия его семье, новых успехов в исследовательской, педагогической и общественной деятельности, счастья и удач на всем пути к очередному, столетнему юбилею!

из воспоминаний П.Н.Токарева и его биографических справок записал Н.Н.КОЧМАР, к.и.н., доцент кафедры истории России

"ЕСТЬ ТАКАЯ ПРОФЕССИЯ - РОДИНУ ЗАЩИЩАТЬ"

Наверное, не случайно, что День защитника Отечества мы празднуем всего за две недели до 8 марта, чаще именуемого Женским днем. И получается, что эти два праздника неразрывно связаны - хотя бы потому, что идут друг за другом. А интересно, что значит для "человека в форме" праздник 23 февраля? Иначе говоря, как отмечают День защитника Отечества сами защитники Отечества? Для того, чтобы прояснить этот вопрос, мы направились на военную кафедру ЯГУ, где нас встретил полковник Владимир Витальевич Пионтковский, возглавляющий ее с прошлого года. И вот что он нам рассказал...

"ОХ, РАНО ВСТАЕТ ОХРАНА!"

Военные вообще встают рано, а в эти дни - особенно. А иначе никак нельзя, потому что во все предпраздничные, праздничные и даже послепраздничные дни жизнь офицеров кафедры буквально расписана по минутам: 19 февраля - офицерское собрание, 20 февраля - конкурс "А нука, парни!" в 33-й школе, 23 (аккурат в самый праздник) - соревнования по стрельбе среди офицеров Якутского гарнизона, 24 - встреча с первым начальником военной кафедры ЯГУ Петром Никитичем Токаревым, 25 - смотр песни и строя среди городских школ, 26 - праздник в КЦ, организованный силами студпрофкома совместно с кузницей военных кадров ЯГУ.

Но если вы думаете, что офицеры кафедры играют во всех этих действах роль свадебных генералов - вы очень ошибаетесь... Во всех этих действах они выступают в роли консультантов и "тренеров сборных".

"ТЯЖЕЛО В УЧЕНЬИ, ЛЕГКО В БОЮ"

Это суворовское изречение вполне применимо для всех школьников и студентов, которых и готовят ко всем смотрам и конкурсам наши герои.

Сборка-разборка оружия, "дрессировка" противогаза, умение ходить настоящим армейским строем... Положа руку на сердце - многие ли нынешние парни сумеют "воспроизвести" все это на должном уровне без предпраздничных репетиций? Увы... Вот что значит не познать уроков НВП в школе (для тех, кто запамятовал - "НВП" расшифровывается как "начальная военная подготовка") и не иметь самых элементарных познаний по части гражданской обороны. (К слову сказать, в далеком Израиле даже детсадовская малышня лихо управляется с противогазами, а у нас даже взрослые дяди и тети, случись что, будут смотреть на эти самые противогазы как на неизвестный науке объект.)

Словом, работы у военной кафедры в эти дни - непочатый край, а в сутках, как известно, всего-то 24 часа. Но есть в нашем славном городке люди, с которыми у них не так много хлопот.

"ЛУЧ СВЕТА В ТЕМНОМ ЦАРСТВЕ"

И этим лучом стали для кафедры ребята из 33-й школы. Один 9-й и один 10-й классы этой школы называются военными. И не только называются, а являются ими по сути. Полковник Пионтковский, характеризуя своих подопечных, был по-военному краток:

- 10-й класс по своему нынешнему уровню - это уже подготовленные солдаты после 6 месяцев в учебном подразделении.

Комментарии, как говорится, излишни.

... Школа, возглавляемая Тамарой Семеновной Таюрской, с самого начала отнеслась к открытию военного класса со всей серьезностью: более чем красноречивое тому свидетельство - то, что программа была составлена на базе программы суворовского училища. Да и для ребят это была не просто детская игра "в войнушку", а что-то более серьезное. Летом, на военных сборах, они это подтвердили...

"ВОЕННО-ПОЛЕВОЙ РОМАН"

Две недели ребята жили в палаточном городке. График был весьма плотный: шесть часов плановых занятий плюс три часа самоподготовки. Кроме наставников с военной кафедры, в походной обстановке "очутились" (разумеется, по своей воле) некоторые учителя и родители. В остальном же была обычная армейская жизнь - ребята несли караульную службу, дневалили. А один день был отведен для занятий на стрельбище. И оружие было настоящее, боевое.

- Владимир Витальевич, а не страшно было: вдруг...

- За своих ребят мы ручаемся. Кто-кто, а они понимают, что оружие - не игрушка, и умеют с ним обращаться.

"НА ПОЗИЦИЮ ДЕВУШКА..."

Обычно считается, что женский пол соприкасается с Вооруженными силами в двух случаях: проводив любимого в армию или выйдя замуж за офицера. Но есть девушки в наших селеньях (и городах), которым по плечу нелегкая военная служба, и для которых разобрать и собрать автомат так же легко, как испечь пирог или сварить кашу. Некоторые из них учатся в 33-й школе. А одна, Таня Казанцева, была в прошлом году командиром своего класса.

Комментарий полковника Пионтковского:

- Командиром она была неплохим. Я вообще заметил, что иные девчушки дают фору многим парням. А по опыту службы знаю, что из женщин получаются очень исполнительные и аккуратные солдаты и офицеры. Иногда даже более исполнительные и аккуратные, чем мужчины. Чем не замедлили воспользоваться на западе: в американской армии, например, женщины бывают даже генералами.

Вот как... Значит, плоха та рядовая, которая не мечтает стать генеральшей? Хотя ирония тут, пожалуй, неуместна, ведь уже который год в стенах Новочеркасского военного института связи и Московского пограничного института (примечание - названия вузов в настоящее время могут быть несколько "видоизменены") обучаются премудростям военных профессий очаровательные создания в юбках цвета хаки. И - чем черт не шутит? Может и возглавят когда-нибудь женщины воинские подразделения российской армии...

"И ВНОВЬ ПРОДОЛЖАЕТСЯ БОЙ"

Осенью в 33-й школе снова был набор

в военный класс. Покупалась новенькая форма, в которой четырнадцатилетний "воин" будет дважды в неделю ходить на военную кафедру, и за которую он отныне будет отвечать головой: ведь занятия на кафедре начинаются с проверки внешнего вида. И за оторванную пуговицу или неаккуратно подшитый подворотничок наряд вне очереди схлопочет не мама... А за один-единственный прогул - отчисление. Кому-то может показаться, что такие драконовские меры ничем не оправданы, но родители "пятнадцатилетних капитанов" считают, что их дети сейчас на две головы выше своих сверстников. Что ж, собранность и самодисциплина, действительно, жизнь еще никому не испортили. В будущем пригодится, даже если юный боец и не свяжет свою судьбу с армией. Хотя на сегодняшний день учащиеся военных классов почти в полном составе подумывают о поступлении в различные военные училища. Поживем - увидим?

А теперь оставим-ка в покое школьников и "переберемся"-таки в наш университет, чтобы посмотреть, не "ударили ли в грязь лицом" наши орлы с "незаконченным высшим".

"ВЗВЕЙТЕСЬ, СОКОЛЫ, ОРЛАМИ"

Потому что по-другому им нельзя. Ведь биологи, химики, физики и иже с ними, прослушав положенный курс, покидают стены родного ЯГУ с лейтенантскими погонами на плечах. Так что, как говорится, положение обязывает... Тем более что присягу на верность Российской Федерации наши лейтенанты принимают "дома", на военной кафедре Якутского государственного, ордена Дружбы народов, имени М.К.Аммосова...

"Я ТОРЖЕСТВЕННО ПРИСЯГАЮ..."

Раньше слушатели кафедры произносили эти слова в тех частях, где проходили военные сборы. Но в последние годы проводить эти сборы непосредственно в армии стало слишком накладно, и студен-

там, облаченным в военную форму, приходится теперь разбивать свои "военные лагеря" почти неподалеку от родного порога. Хотя принятию присяги это вовсе не мешает.

А сейчас мы раскроем вам небольшой секрет (перед этим мы проконсультировались у полковника Пионтковского, и он уверил нас, что данный факт военной тайной не является): оказывается, наши без пяти минут лейтенанты присягают знамени воинской части 77981, откуда на время принятия присяги прибывает также знаменная группа. Причем это не единственный пример подобной взаимопомощи: бывает, возникает нужда в технике, в запчастях к ней - к кому же обращаться, как не к товарищам по оружию? Так что

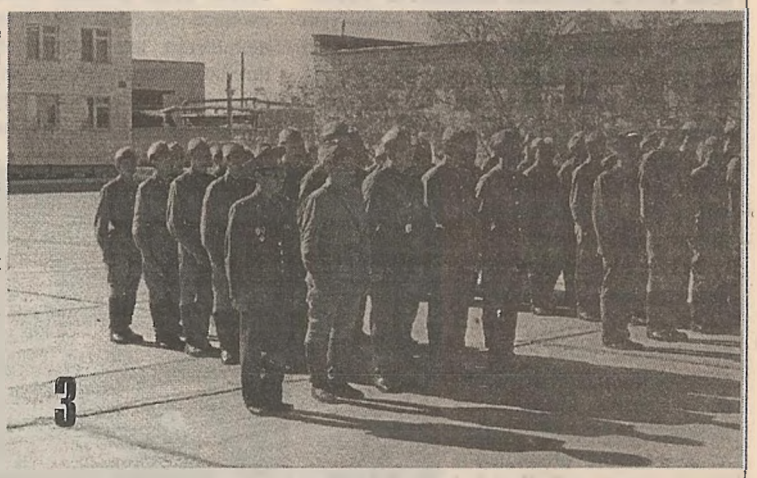

"ОДИН ЗА ВСЕХ И ВСЕ ЗА ОДНОГО"

Все соединения, относящиеся к Якутскому гарнизону, "единым фронтом" встречают и радости, и горести. Хотя бы потому, что этих самых соединений в городе осталось совсем мало: часть, дислоцирующаяся в районе ДСК (о которой мы уже упоминали), военкомат да военная кафедра. Вот и все. Но, как говорится, "бери не числом, а уменьем".

Кстати, наши "чудо-богатыри" помогают друг другу не только запчастями - например, на офицерском собрании гостили и даже показывали концертные номера представители в/ч 77981. Такие "культурные обмены" практикуются очень часто. Особенно в дни праздников.

Но давайте вернемся к 23 февраля. В этом году в этот замечательный день офицеры военной кафедры ЯГУ попадут

"С КОРАБЛЯ НА БАЛ"

Точнее, со стрельб. Как уже упоминалось, 23 февраля в тире 10-й школы пройдут соревнования по стрельбе среди офицеров Якутского гарнизона. Выяснить, кто же лучший, нашим защитникам "поможет" пистолет Макарова. А вечером будет офицерский бал... Как там у Цветаевой?

Одним ожесточеньем воли
Вы брали сердце и скалу -
Цари на каждом бранном поле
И на балу.

Лучше и не скажешь. Тем более что многие девушки, несмотря на все потрясения и катаклизмы последних лет готовы подписаться под выражением

"Я ЛЮБЛЮ МУЖЧИНУ В ФОРМЕ"

Действительно, а кого же еще любить-то? Вот и Валерий Сюткин о том же поет: "Бросайте, девочки, домашних мальчиков, не стоит им дарить свою любовь". Но, кроме шуток, у кого не екнет сердце при виде статных и подтянутых красавцев в парадных кителях, марширующих в едином строю в дни военных праздников? Нога к ноге, плечо к плечу... Загляденье, и только. И ведь не боги горшки обжигают - любой может научиться. Было бы желание. И, строго говоря, разве мужчина может считаться настоящим мужчиной, если он не способен в случае необходимости защитить свой дом с оружием в руках? Конечно, можно мечтать о том, что когда-нибудь настанет такое время, когда люди забудут о войнах, когда исчезнут всякие там "демаркационные линии" - только надо отдавать себе отчет в том, что случится это очень и очень нескоро. И люди, профессия которых - защищать Родину, нужны будут не одному поколению наших потомков.

Поздравляя вас с праздником, наши мужчины, наши защитники, мы, ваши "половинки", желаем вам много-много любви, счастья, здоровья, а главное - долгой-долгой жизни...

Ника САМОФРАКИЙСКАЯ

1. "Я торжественно присягаю на верность своей Родине"

2. Октябрь 1998 года. Передача Якутского гарнизона в ведение Дальневосточного военного округа. Слева направо: заместитель командующего ЗабВО генерал-майор А.И.Скородумов, ветеран афганской и чеченской войн; военный комиссар РС(Я) генерал-майор М.Ф.Филиппов; начальник военной кафедры ЯГУ полковник В.В.Пионтковский; заместитель командующего войсками ДВО по тылу генерал-лейтенант Н.Н.Тихонов.

3. Солдатушки, бравы ребятушки!

4. "Без пяти минут лейтенанты"

ПЯТЬ ЛЕТ - НА ПЯТЬ С "ПЛЮСОМ"

...В один из февральских дней к вашей покорной слуге подошла Маргарита Никитична Максимова, председатель Центра женских инициатив и сообщила, что 5 марта, как раз накануне Международного женского дня, Центр отмечает свой пятилетний юбилей. И спросила, как в этом деле собирается проявить себя редакция "ЯУ"? "Девочки, - сказала она, - вы, как газетчицы, могли бы, например, организовать Лигу журналисток..."

Это предложение, выдвинутое вот так, с ходу, могло бы показаться странным, если бы его высказал другой человек, но в устах Маргариты Никитичны это прозвучало как вполне реальная и выполнимая вещь. Еще бы! Ведь за пять лет своего существования Центр женских инициатив, возглавляемый ею, дал жизнь нескольким общественным организациям. Лига "Ученые - женщины Якутии", студенческая молодежная организация "Альма матер", Союз университетских семей "Я + ТЫ = ЯГУ" - это все детища Центра. Иной организации уже этого хватило бы "за глаза", но ЦЖИ не был бы самим собой, если бы "успокоился" только на этом. Научно-практические конференции для студентов, брифинги, конкурсы, праздничные вечера... Сотрудничество с улусными женотделами, участие в выборах, проведение благотворительных акций - если перечислять все подробно, в газете попросту не хватит места. А начиналось все это пять лет назад.

"В НАЧАЛЕ СЛАВНЫХ ДЕЛ"

- Начинать нам тогда пришлось чуть ли не на пустом месте, - рассказывает Маргарита Никитична. - Все структуры, которые раньше как-то объединяли людей, ушли, образно выражаясь, в небытие, а человек изначально не может существовать сам по себе. Особенно тот, который только вступает во взрослую жизнь.

...Одно из первых дел, которым пришлось заняться "новорожденному" Центру - выяснение ситуации с выплатой детских пособий. Комсомольских комитетов, куда раньше шли студенты со своими проблемами, уже не было, в деканатах же и без детских пособий проблем хватало, так что вопрос, как говорится, "зависал". Студентки обратились за помощью в Центр и не ошиблись.

"СЕРЬЕЗНЫЙ РАЗГОВОР"

...Какими словами можно описать тревогу матери, чьи дочь или сын в свои шестнадцать лет начинают вдали от дома самостоятельную жизнь. Случись

что - некому будет поддержать советом, утешить, помочь. Понять это может только другая мать...

- Наша первая конференция называлась "Кыыс оҕо - омук кэскилэ". На нее мы пригласили специалистов в различных областях - от юриспруденции до гинекологии. Касалось это всех студенток-первокурсниц, но, в первую очередь, конечно же, иногородних. Девушка в общежитии - это, согласитесь, отдельная проблема.

Тогда "на повестку дня" был поставлен вопрос о разработке программы по проблемам девушек-студенток и молодых матерей, студенческих семей, Центр повел работу по "выбиванию" ставки акушера-гинеколога, организовал консультации психологов, социологов, юристов, сексопатологов...

Эта тема была продолжена в 1996 году на конференции "Трудный разговор", на которой затрагивались "больные" темы: предохранение от нежелательной беременности, опасность абортов для нерожавшей девушки, профилактика венерических заболеваний и СПИДа. Специально к конференции была издана "Памятка для девушек", в которой говорилось: "Может быть, кому-то легче будет, получив эти рекомендации, выбраться из "штормовой обстановки" с меньшим количеством синяков и шишек". (Кстати, университетское издательство много помогает ЦЖИ, равно как и библиотека, проводящая на конференциях книжные выставки и составляющая списки необходимой литературы).

...Чего не отнять у Центра - так это умения помогать всем своим подопечным выбираться из пиковых ситуаций с "наименьшим количеством синяков и шишек". Это касается не только девушек-первокурсниц... На конференциях, проводимых Центром, затрагивались самые различные проблемы: "О телегонии и планировании семьи", "Учеба, семья и карьера", "Студенческая семья на пороге 21 века"...

"СТУДЕНЧЕСКАЯ СЕМЬЯ"

Что такое семья для человека? Все. А что такое семья для студента? То же самое плюс учеба. А если в семье и муж, и жена - студенты, да еще маленький ребенок (иногда и не один) и некому

помогать (бывает и такое)? Резонно было бы предположить, что учеба в этом случае отходит на второй план. Но, изучив и проанализировав статистические данные, в Центре увидели, что качество учебы в студенческих семьях на порядок выше, чем у прочих студиозусов, не обремененных семейными заботами и проблемами. В 1997-98 учебном году, например, насчитывалось 11 супружеских пар, где оба - и муж, и жена, - отличники учебы. И в Центре решили: ЯГУ должен знать своих героев! С тех пор ежегодно 15 мая в университете отмечается День семьи, на котором чествуются все "отличные" семьи. Но этим дело не ограничивается... Выше упоминалось, что ЦЖИ идет в "одной связке" с женским движением "Алаас Хотуна", и семейные студенты, у которых нет родителей, получают из улусов от своих землячек продуктовые посылки.

"ДЕЛУ - ВРЕМЯ, ПОТЕХЕ - ЧАС"

Человек должен время от времени устраивать себе праздники. Все так и делают. А наши юбилярши устраивают их не только себе, но и другим. Конкурсы, праздники, светские рауты, вечера встреч: "Идеальная пара", "Декан-шоу", "Проректор-шоу", "Юность моя, ты гори, разгорай!", "День святого Валентина", "Давайте говорить друг другу комплименты"... Это стало уже настолько привычным, что сейчас даже странным кажется, что когда-то ничего этого не было. Но нам повезло: у нас есть возможность увидеть воочию "самую-самую" пару ЯГУ, узреть на сцене своих деканов, соревнующихся друг с другом в остроумии, находчивости и артистичности. Написать об этом невозможно, это надо видеть. И, конечно же, принимать участие. Хотя бы в группах поддержки.

"ЧУЖОЙ БЕДЫ НЕ БЫВАЕТ"

Прошлая весна принесла людям больше бед, чем радости: взбесившиеся реки в одночасье смывали стоящие на берегах города и деревни. Тысячи людей остались без крыши над головой - и это в наше время.

В самом начале июня сотрудницы ЦЖИ провели благотворительный концерт "От сердца к сердцу", в котором участвовали преподаватели ЯГУ. Паводковой комиссии при Правительстве было передано более пяти тысяч рублей.

"НЕЛЮБИМЫХ ДЕТЕЙ НЕТ"

Во всяком случае, не должно быть. Кому, как не женщинам это знать... Сотрудницы Центра "шефствуют" над одной из семей Республиканского Детского семейного дома №2. Начало этому было положено еще в 70-е, когда женсовет ЯГУ опекал воспитанников этого детдома, брошенных родителями или осиротевших. Традиция эта не ушла в прошлое вместе с тем временем, она и сейчас помогает людям сохранять в себе человека. Ведь помогая другому, ты помогаешь себе...

"ЗОЛОТОЙ НАПЕРСТОК"

А в этом году наши неутомимые труженицы нашли себе новое занятие: при Центре начал действовать дамский клуб. И название ему придумали: "Женщина прекрасна в любом возрасте, если она молода душой". Руководит им Августина Николаевна Филиппова - один из самых известных в нашей республике (и за ее пределами) модельер. Уже сшиты первые наряды - вы можете увидеть их на фотографии.

Сотрудницы ЦЖИ ничего не делают "на троечку", все - на "пять с плюсом"!

"МАМА - ГЛАВНОЕ СЛОВО В НАШЕЙ СУДЬБЕ"

То, что наши героини полностью реализовали себя в работе, видно всем - по результатам. Но есть еще и то, без чего женщина никогда не сможет стать полноценным человеком - семья. Лишь жена и мать может назвать себя счастливой. Главное богатство женщины - ее дети. И наши юбилярши в этом смысле богаче всех Крезов и Ротшильдов.

У **Маргариты Никитичны Максимовой**, председателя ЦЖИ, члена Президиума Союза женских организаций РС(Я), члена Комитета по делам семьи и детства, инженера-аналитика Центра ИНТЕРНЕТ ЯГУ, первой якутской женщины-программиста ЭВМ, 33 года проработавшей в университете - три сына и дочь: Айар - директор фирмы "Независимые финансы", Петр - сотрудник МВД, Тимур - мастер по ремонту автомобилей, и Вероника - специалист по маркетингу в фирме "Стилс". Они уже осчастливили свою маму внуками - их у Маргариты Никитичны шестеро: Майя учится в 26 школе, Никита, Саша и Семен - во 2-ой, а Рома и Ян пока еще маленькие.

А у **Людмилы Егоровны Соловьевой**, зам. председателя ЦЖИ, директора и организатора КЦИР ЯГУ, 23 года проработавшей в университете, два самых близких и родных человека на свете - дочь Туйаара, детский психолог, и внучка Ньургуйаана, которой годик и девять месяцев.

Сэсэг Бадмажаповна Соловьева (кстати, "сэсэг" по-бурятски значит "цветок"), специалист КЦИР по рекламе, 27 лет проработавшая в ЯГУ, - мама сына Жаргала ("жаргал" - "счастье"), радиофизика, работающего сейчас инженером телекоммуникаций в Вашингтоне, и дочери Елены, которая выбрала своей специальностью историю. Внуку Тимоше, который недавно пошел в Америке в детсад, 4 годика, второму нет еще и месяца, но имя он уже получил - Александр Жаргалович.

У **Марины Егоровны Ивановой**, начальника отдела УМУ, пять лет проработавшей в ЯГУ, двое детей - дочь Саша и сын Гоша. Внучки тоже две - Настенька и Тома.

Валентина Серафимовна Сивцева, зам. директора библиотеки ЯГУ, 23 года проработавшая в университете, вырастила дочь Варю, географа, и сына Гришу, который сейчас учится на физфаке.

У **Марии Антоновны Саввиной**, работавшей в унивеситете с 1961 года, трое сыновей: Герман, сотрудник компании АЛРОСА, Антон, работающий в Нюрбе автомехаником и Борис, по специальности электрик. Мария Антоновна - бабушка двух внуков и внучек: восьмиклассника Дениса, шестиклассницы Маши, пятиклассницы Оли и техлетнего Афони.

Так чего же можно пожелать этим замечательным женщинам накануне их юбилея? Вы - самые прекрасные, потому что сохранили молодость души (надеюсь, вы не обидитесь на меня за то, что я использовала таким образом название вашего клуба...) Оставайтесь и дальше такими же молодыми! Спасибо вам за то, что вы есть!

АЛЕКСАНДР МЕЛЬНИЧУК И ЭКЗИСТЕНЦИАЛЬНАЯ ФИЛОСОФИЯ

Для нас, сотрудников кафедры философии, образ Александра Мельничука, ушедшего от нас 2 года тому назад, до сих пор остается привлекательным. Благодаря ему мы не забываем всеобщие, независимые от времени, качества философа - неуловимые тонкие материи, которые можно обнаружить у Платона, Гегеля, Сартра и Камю.

Александр Васильевич был воспитан на традициях русской культуры - и тому свидетельство его глубокая любовь к поэзии А.С.Пушкина. Об этом же говорит строгий и изящный стиль его статьи "Трагическое отражение российской действительности в философии Г.П.Федотова". Будучи философом европейской культуры, он обладал редким даром схватывать созвучия и восточного философского logosa, воспринимать его религиозные символы. Прекрасно владея диалектикой подвижных философских категорий, Александр Васильевич мог сконструировать любую ткань абстрактных мысленных сооружений. Тем не менее, он не производил впечатление странного человека. Где бы он ни выступал - на круглых столах, конференциях, в клубе "Мыслитель", на лекциях общества "Знание" - он умел довести логику своих рассуждений до любой аудитории.

В книге "Философия существования Александра Мельничука" мы позволили себе использовать его экзистенциальные мысли. Сегодня, когда рынок диктует свои законы, а нравственные категории размываются, мы обращаемся к Александру Васильевичу, который считал, что у каждого должны быть внутренние императивы человека (честь, достоинство, совесть), за пределы которых незачем переступать. Александр Васильевич был убежден, что, пока существует человек с его проблемой смерти и бессмертия, бытия и небытия - будет существовать и экзистенциальная философия. Именно вопрос смерти и бессмертия становится фундаментальным вопросом философии существования: "Решить, стоит или не стоит жизнь того, чтобы ее прожить, - значит, ответить на фундаментальный вопрос философии." (Альбер Камю). Александр Мельничук любил и лучше нас всех знал экзистенциализм, читал о нем в оригинале, на французском языке. В разговоре о душе человека Александр Васильевич скорее принимал сартровскую точку зрения. Уходя из физической оболочки, душа попадает в мир духовный, который, оказывается, находится рядом с нашим миром. При этом местопребывание души может быть случайным - она может быть дана человеку злому или доброму. Эта точка зрения очень близка христианскому мировоззрению. Душе не следует стремиться в иной мир раньше времени, используя отпущенный ей срок для самосовершенствования. Это совершенствование Александр Васильевич считал своим долгом, занимаясь им до самой последней минуты.

Попытки философского видения реальной человеческой истории в цепи причин и следствий не раз звучали из уст Александра Мельничука на традиционной конференции "Логос. Культура. Цивилизация." В мае мы собиремся в четвертый раз и приглашаем к актуальному разговору всех философствующих специалистов и преподавателей нашего университета.

Анатолий НОВИКОВ,
профессор

Физкультура: от начала века до наших дней

Книжный мир пополнился еще одной интересной работой на спортивную тематику. Это "История физкультурного движения в Якутии" В.П.Кочнева, член-корра Международной АН педагогического образования, заслуженного работника физической культуры и спорта, заслуженного тренера Якутии, профессора ЯГУ. В книге на основе обширного архивного материала, периодики и статистических данных, официальных документов и воспоминаний ветеранов физ. движения проводится скрупулезное научное исследование. Главное достоинство книги - объективность и беспристрастность, логическое соблюдение исторической хронологии описываемых фактов, явлений и событий. Еще один плюс - многочисленные фотографии, воссоздающие прошлое, показывающие настоящее, а также наличие таблиц, схем, диаграмм. Книга - хороший справочник для физ. работников, преподавателей, исследователей физкультуры и для любителей различных видов спорта.

Первый раздел посвящен становлению физкультурного движения в Якутии после окончания гражданской войны (1923-1930 гг.) Следующий раздел освещает историю первых Всеякутских Спартакиад - начало массового физ. движения, а также историю сверхдальних (Якутск-Иркутск, Якутск-Хабаровск, Ленск-Якутск и др.) лыжных переходов. Третий посвящен руководителям и организаторам физкультурного движения. Состояние физкультуры и спорта в годы Отечественной войны - тема 4 раздела, где описываются ратные подвиги многих воинов-спортсменов. Период с 1945-1955 гг. стал предметом рассмотрения 5 раздела. В 6 рассказывается о десяти Спартакиадах народов Якутии, проведенных в 1956-96 гг. В разделе рассмотрены также спортивные игры народов РС(Я), спартакиады по национальным видам спорта, сельские спортивные игры.

7 раздел знакомит с первыми кавалерами разрядных нормативов и звания "Мастер спорта". Первым в Якутии мастером спорта СССР стал лыжник, динамовец Николай Медведев в 1942 г. Первым мастером спорта-вольником стал студент ЯГУ Д.Данилов в 1956 г. Сейчас мастеров спорта в РС(Я) - более 600 человек. Об истории развития новых видов спорта (вольная борьба, бокс, тяжелая атлетика) рассказывается в 8 разделе. Следующий раздел посвящен спортивным достижениям прославленных спортсменов-олимпийцев: Т.А.Пинегина, В.С.Голованова, Р.М.Дмитриева, П.П.Пинигина - олимпийских чемпионов, А.Н.Иванова - призера Олимпийских игр, А.И.Филиппова - участника Олимпийских игр 1992 г. В этой главе автор рассказывает о работе Д.П.Коркина - выдающегося тренера-педагога, имя которого стало символом достижений наших борцов-вольников. Последний раздел посвящен проблемам физ. движения наших дней, достижениям наших спортсменов. За последние 3 года чемпионами, призерами России, СНГ, Европы и мира стали более 100 спортсменов. Также в этом разделе говорится о научной работе, исследованиях, анализируется работа кафедры физ. воспитания ЯГУ, итоги конференций. Большой интерес вызывает параграф "Спортивные объекты, сооружения и базы".

Положительно оценивая книгу, хотелось бы высказать некоторые пожелания: 1 и 5 раздел написаны весьма сжато, дается лишь хронология основных событий и достижений. Следовало бы более подробно написать о спортсменах - олимпийских чемпионах, мастерах спорта по лыжам, настольному теннису, стрельбе, борьбе самбо; об известных деятелях, энтузиастах спортивной работы в городах и улусах, спортивных журналистах (Вячеславе Степанове и др.), ветеранах врачебно-диспансерной, профилактической и др. служб физкультуры и спорта. Целесообразно было бы специальное дополнение, раскрывающее роль и значение спорта в нравственном, духовном и интеллектуальном развитии молодого человека, в становлении развитой личности в экстремальных климатических условиях республики.

P.S.: Валерий Пантелеймонович во Всероссийском научно-исследовательском институте физической культуры в Москве успешно защитил докторскую диссертацию по теме данной книги. Горячо поздравляю с этим замечательным успехом и желаю уважаемому коллеге больших достижений и крепкого здоровья!

Ким ДЬЯЧКОВСКИЙ, к.фил.н.,
доцент кафедры культурологии.

Профессионал с большой буквы

Вот уже 33 год работает в ЯГУ Варвара Николаевна Сысолятина, одна из основателей кафедры немецкой филологии. Варвара Николаевна Сысолятина родилась в п. Сангары Кобяйского района в семье рабочего. Закончив Нюрбинскую среднюю школу, поступила в Иркутский государственный педагогический институт иностранных языков. После его окончания проработала 3 года в школе № 4 г. Якутска.

В 1966 году, в связи с открытием на ИФФ романо-германского отделения, Варвара Николаевна была принята на должность преподавателя немецкого языка. Проработав год, поступила на 2-х-годичные высшие педагогическое курсы для подготовки высококвалифицированных преподавателей для вузов СССР при 1 МГПИИЯ им. М.Тореза.

В Москве наряду с учебой часто работала переводчицей на международном выставочном комплексе в Сокольниках. Первой из якутянок получила квалификацию старшего преподавателя немецкого языка специального высшего учебного заведения и продолжает по сей день успешно трудится в родном университете. За долгие годы работы в ЯГУ была зав.секцией немецого языка и кафедры романо-германских языков, зав.кафедрой немецкой филологии, ныне — доцент кафедры немецкой филологии ФИЯ ЯГУ.

Под ее непосредственным руководством совместно с ведущими учителями немецкого языка РС(Я) были опубликованы программы по немецкому языку для средних школ и гимназий и пособие на немецком языке "Durch die Republik Sacha". По заказу Министерства образования РС(Я) ею был разработан региональный компонент по немецкому языку государственного образовательного стандарта РС(Я). Систематические связи с учителями немецкого языка осуществлялись во время семинаров и курсов повышения квалификации учителей республики как в г. Якутске, так и сс. Майя, Ытык-Кюеле, Баяге, Амге, Батагае, Тикси, г. Мирном и т.д. Многие выпускники кафедры такие, как Бытыкова Л.И., Герасимова Р.Г., Данилова М.К., Маркова Н.К., Потапова Н.Н. и многие другие долгие годы успешно трудятся учителями немецкого языка в школах республики.

Доцент Сысолятина В.Н. неоднократно принимала участие в организации и проведении олимпиад в школах города и РС(Я), а также в работе нового факультета ЯГУ — факультета довузовской подготовки и профориентации.

Кафедра немецкой филологии работает по двум международным программам: DAAD и TEMPUS . Студенты и преподаватели кафедры проходят стажировку в вузах Германии. Летом 1998 года в рамках программы немецкой службы академических обменов В.Н.Сысолятина со студентами 4 курса совершили информационную поездку по Западной Германии, откуда привезли большое количество книг, видео- и аудиоматериалов.

За творческие успехи в труде Сысолятина В.Н.награждена многочисленными Почетными грамотами, медалью "Ветеран труда" и званием "Отличника народного образования РФ".

Кафедра немецкой филологии факультета иностранных языков Якутского госуниверситета сердечно поздравляет дорогую Варвару Николаевну с юбилеем и желает крепкого здоровья, дальнейших творческих успехов и счастья.

Зав. каф. немецкой филологии ФИЯ ЯГУ, д. филол. н., действительный член Академии педагогических и социальных наук С.М.ПРОКОПЬЕВА.

ПОТЕХЕ - ЖИЗНЬ!

"ДАЕШЬ ВЫСШУЮ ЛИГУ!"

КВН по телевизору смотрят все. Вот попасть в кавээновскую команду дано, увы, не каждому. А уж пробиться "с ходу" в первую Лигу КВН, откуда рукой подать до высшей - это уже что-то на грани реальности. Но нашим "Якутским первооткрывателям" это удалось. Так что с чистой совестью можно сказать, перефразируя известную фразу о русском солдате: якутским кавээнщикам удаются прежде всего операции невыполнимые. Вот об этом и расскажет вам один из "первооткрывателей", он же - студент 3 курса ЯМИ Вадим Лаппаров.

"В БОЙ ИДУТ ОДНИ СТАРИКИ"

Для того, чтобы кавээновская команда "дошла" до нужной кондиции, то бишь до уровня Высшей Лиги, ей надо как минимум лет пять "провариться" в этом котле. Так что среди матерых кавээнщиков, которых "знает, любит и хочет вся страна" (выражение В.Л.), студентов как таковых практически нет. За плечами, скажем, небезызвестных "Детей лейтенанта Шмидта", например, 4 года игры в Новосибирской Лиге (в которой, кстати, должны будут в конце марта играть наши орлы) и 7 лет так называемого "стэма", то есть студенческого Театра эстрадных миниатюр. Неплохая подготовочка, как вы думаете?

"НЕВИДИМЫЕ МИРУ СЛЕЗЫ"

"Чтобы шутка получилась, над ней надо три дня проплакать" - гласит кавээновская мудрость. Не в прямом смысле, конечно: если сидеть три дня сиднем, прижимая к груди заветные листы с "полуфабрикатами" шуток и реветь в три ручья - толку из этого выйдет с гулькин нос. Ведь рождаются эти самые шутки-прибаутки посредством "мозгового штурма", когда вся команда, собравшись "до кучки", напрягает свои серые клеточки до допустимых пределов. И штурм этот может длиться и не день, и не два. Так что споров и скандалов в процессе "шуткотворчества" хватает. Выдержать это могут только фанаты команды, преданные ей душой и телом.

"ВСЕ ДЛЯ ПОБЕДЫ!"

Именно этим девизом и руководствуются в своей жизни истинные кавээнщики. У большинства "человеков", кроме работы или учебы, других занятий нет. А кавээнщику надо успевать везде. Хоть разорвись! Как у Маяковского: "...приходится раздвоиться: до пояса здесь, а остальное - там". Но кавээнщик никогда не променяет эту свою "ненормальную" жизнь на десяток других, поспокойней.

Комментарий В.Л.: "Мы - больные люди. Если ты "заболел" КВН - это неизлечимо".

"В ГОРОДЕ СОЧИ ТЕМНЫЕ НОЧИ"

Недавно наши "первооткрыватели" вернулись с черноморского побережья, где участвовали в очередном кавээновском фестивале.

В.Л.: На прошлый фестиваль съехалось порядка 50 команд, а в этот раз было более трехсот. В этот раз на первом туре даже сценарии ни у кого не смотрели: приезжаешь, и вот так, с ходу, показываешь, на что способен. А в прошлом году нужно было предъявить сценарий, его просматривали, что-то вырезали, что-то одобряли, давали рекомендации. В этот раз так было только с теми, кто прошел во 2 тур. Но даже из тех, кто прошел через все рогатки, в "галку" (гала-концерт) попали, сами понимаете, не все.

В конце марта, как уже говорилось, "Якутские первооткрыватели" поедут покорять Новосибирск. Подготовка идет полным ходом. Но в этот раз меховых малахаев и оленьих шкур мы на своих "первопроходцах" не увидим. У КВН свои законы. Что "прокатит" в солнечном Крыму или слякотной Москве, для Новосибирска не годится. Их сорокаградусными морозами не удивишь, сами не в Сахаре живут. "Увезу тебя я в тундру" там не пройдет. Ну да не беда! Не единым "национальным колоритом" живы. Так что держись, Новосибирск! Наши идут!

Уруйдаана УБОЙНАЯ

САГААН САР - ПРАЗДНИК БЕЛОГО МЕСЯЦА

17 февраля с рассветом наступил Новый год по лунному календарю. Монголоязычные народы называют его Сагаалган, от слов "сагаан сар" - "белый месяц".

Как известно, по всему Востоку год исчисляется по лунным месяцам и сагаалган (по-монгольски "цагаалган") приходится на первое число первой весенней луны.

С давних времен народы Центральной Азии стали пользоваться лунным календарем. Времяисчисление по лунному календарю, основанному на чередовании лунных фаз, не совпадает с современным общепринятым календарем, рассчитанным на период годичного обращения Земли вокруг Солнца. Поэтому день Нового года приходится большей частью на разные числа февраля.

Монгольские племена - народы с кочевым скотоводческим бытом - отмечали наступление Нового года осенью, перед началом зимовки скота. В связи с наступлением нового годового цикла скотоводы прибавляли год себе и скоту: теленок становился буруу (двухгодовалым), буруу-хашараком (трехгодовалым) и т.д. Эта традиция сохранилась у бурят до сих пор.

После распространения и утверждения буддизма среди монгольских народов празднование Сагаалгана было перенесено с осени на самый конец зимы. Этот период у скотоводов Монголии и Бурятии связан с завершением годового хозяйственного цикла: минует суровое зимнее время, начинается потепление, природа пробуждается от зимней спячки, скот

приносит приплод, в изобилии появляется молочная пища. Молочный продукт ("саган эдеэн") - основная пища скотоводов. Когда буряты предлагают гостю отведать молочной пищи, говорят: "Сагаалагты". Возможно, отсюда и происходит название "сагаалган" как "праздник молочной пищи". Месяц же, на который он приходится, называется "сагаан сар" - "белый месяц". У монголоязычных народов белый цвет связан с понятиями добра, счастья, благополучия, честности, чистоты: "сагаан һанаан" - чистосердечие, "сагаан үйлэ хэрэг" - доброе дело, "сагаан зан" - добродушие, "сагаан сэдьхэл" - незлобивость, "сагаан хүн" - добрый, честный человек, "сагаан харгы" - добрый путь и т.д. Отсюда и название "сагаан сара" - счастливый месяц.

Перед наступлением белого месяца в буддийских храмах проходит служба, продолжающаяся несколько дней. В это время читать священные книги и возносят молитвы: молятся о счастье в новом году, плодородии земли, благополучии всех живых существ.

С восходом солнца совершается ритуальный обряд: перед домом на возвышении устанавливают алтарь и возжигают курения "санг", после чего все семейство обходит алтарь и молятся. Затем начинаются поздравления с Новым годом. Люди обнимаются и говорят друг другу: "Мэндээ!" - "здравствуй!", произносят юроолы - благопожелания, дарят подарки, обмениваются ритуальными шарфами - хадаками, ходят в гости, веселятся. Веселье может длиться до двух недель. В эти недели в душах людей царят ощущения близости и привязанности друг к другу.

Сагаалган - народный бурятский праздник, связанный с возрождением нравственных, духовных начал, давних традиций и обычаев.

С НОВЫМ ГОДОМ!

Э.Н.СОТНИКОВА
зав.отделом издательства ЯГУ

ДИСТАНЦИОННОЕ ОБУЧЕНИЕ - ШАНС ДЛЯ МОЛОДЫХ УЧИТЕЛЕЙ

14 октября 1998 г. подписало генеральное соглашение о совместной деятельности ЯГУ им. М.К.Аммосова, Министерства образования РС(Я) и Объединенного Института развития образования.

Настоящее генеральное Соглашение заключено в связи с необходмостью подготовки кадров с высшим образованием для школ, детских дошкольных учреждений республики с целью внедрения в процесс обучения новых педагогических технологий на современной теоретической, методической, информационной и технической базе. Дальнейшее развитие телекоммуникации в республике и ее использование в дистанционном образовании позволяет претворить данное генеральное Соглашение.

В связи с этим МО РС(Я) и Объединенный Институт развития образования начинают комплекс работ по дистанционному обучению выпускников педагогических училищ для получения высшего, второго высшего образования посредством кейс-технологии, сетевой технологии. Университет гарантирует выдачу диплома государственного образца о высшем образовании при успешном завершении студентом дистанционного обучения учебных программ по выбранной специальности.

ПИ совместно объединенным институтом развития образования объявляет набор студентов на дистанционное образование по следующим специальностям:

1. Педагогика и методика начального образования (41 учебная дисциплина).

2. Дошкольная педагогика и психология (44 учебных дисциплин).

Для получения высшего педагогического образования на базе среднего специального педагогического образования. По окончании обучения выдается диплом государственного образца об окончании высшего учебного заведения. Дистанцинционное обучение содержит 32 учебного курса. В улусных управлениях образования назначаются тьюторы по контрактной системе. Тьюторы могут быть работники УУО или методических кабинетов соответственно после получения инструкций. Тьюторам УУО передается содержание курсов в печатном виде. Возможны использования электронной почты, Интернета. Учебной базой в улусах будут использованы информационно-компьютерное оснощение президентских школ. Стоимость курсов за 1 учебный предмет составляет от 200 до 500 рублей. Срок обучения дистанционного образования 3 года.

Желающим поступить в педагогический институт ЯГУ на дистанционное образование обращаются тьютору УУО, где могут получить информацию об условиях оплаты, обучения и представляют следующие документы: заявление на имя ректора ПИ ЯГУ и генерального директора ОИРО (по образцу), копия трудовой книжки, копия документа о среднем педагогическом образовании, фотографии 8 шт. размером 3*4, медицинская справка (ф. № 086у).

Данная программа является наиболее доступным для получения высшего педагогического (или второго высшего) образования в условиях конкурентной рыночной экономики и станет реальным началом внедрения в процесс создания новых педагогических технологний на современной теоретической, методической, информациооной и технической базе.

ДОБРО ПОЖАЛОВАТЬ!

Методист УМО ПИ ЯГУ
М.И.РЕШЕТНИКОВА

Здравствуй,
дорогая
РЕДАКЦИЯ "ЯУ"!

С приветом и нижайшим поклоном пишет вам один из студентов нашей alma mater. Хочу поздравить всех со всеми прошедшими и наступающими праздниками!

"Кыргыттар - матрёшкалар,
уолаттар - роботтар!"

Вчера перебрал и не пошел в ГТОиБ на праздник Св.Валентина! Упустил свой шанс! Плохо! Ну, ничего!

С наилучшими пожеланиями, Леня Ситников.

Здравствуй,
ДОРОГОЙ ЛЕНЯ СИТНИКОВ!

Мы тоже поздравляем тебя со всеми праздниками и приглашаем на вечеринку газеты "Молодя пресса". Только не напивайся, пожалуйста, 26 февраля. А то опять будет ПЛОХО!

С наилучшими пожеланиями,
Люба Толстихина

ЗДРАВСТВУЙТЕ,
РЕДАКЦИЯ "ЯУ"!

Это пишет вам стьюдент факультета иностранных языков Патрисия Лулумбы, учусь я хорошо. Ваша страна неплоха Я в городе у вас проездом. Я живу у ро дственников. Я решил написать, как тут мне хорошо. Город у вас спокойный. Мне тут хорошо.

Сам я из Нигерии.

Здравствуй, студент
ИЗ НИГЕРИИ!

Мы недавно были проездом в твоей хорошей стране. Видели там твоего папу - Патриса Лумумбу. Хотели поздороваться и передать от тебя привет, но он даже с пальмы слезть не захотел. Пришлось нам заночевать у своих родственников.

А сами мы не местные.

Сидя на лекциях (Университет Города Переславля), мой друг любил записывать разные смешные фразы, которые говорили преподаватели и студенты. Вот одна из них:

История. Преподаватель:

- У нас в России испокон веков всегда было три вопроса: первый - "Кто виноват?", второй - "Что делать?". А кто знает третий вопрос?

Молчание. Молодой человек с первой парты:

- "Ты меня уважаешь?"

Рассказал Константин Титаренко

Привет, ЯУ!
С первых твоих страниц я полюбила тебя. Я очень увлеклась тобой.
И меня посетила муза.

Страницы газеты,
Странные темы,
Запах печатной бумаги
Зовет меня к тебе, "ЯУ"!

***

О, господи, возьми меня к себе,
Осуди меня за мои грехи,
Осуши мои слезы,
Чтоб никогда не падали на землю.
На березке моей повесь стихи мои.
На могилку мою поставь крест,
Пролитой кровью прикрой,
Теплой землей.
В гробу моем подстели шелк,
Под подушку сунь мои одёжи,
Да так, чтоб была мягкой.
На кресте над могилой
Напиши стихи эти,
На котором завещания мои...

***

Живя рядом с тобой
Жизнь идет рекой
Рыба в воде течет
А человек тонет.

Студентка 1 курса ФЛФ, АННА.

От редакции:
стилистика оригинала сохранена.
Смысл искать не пытайтесь.
Рыба в воде течет.
Песня в музыке поет.
Ум сам по себе сходит.

ТОЛЬКО О ЛЮБВИ...

ТЫ И Я

Мы с тобой разные всюду, всегда.
Как утро-рассвет и ночная звезда,
Как снег и весенняя чудо-капель,
Как месяц ноябрь и месяц апрель.
Мы разные - также, как песня и проза,
Как лед и огонь, как радость и слезы,
Если я встреча, то ты - расставанье,
Ты преступление, я - наказанье.
Если я шум .то ты - тишина,
Ты - солнце в то время, когда я луна,
Мы разные, словно мощность и хилость,
Наивность и хитрость, жестокость и милость.
И в разных проблемах бессмысленно тонем мы....
Наша любовь - сплошные антонимы!

ЖАННА

"Ночная фиеста для Прекрасной Дамы"

ГТОиБ РС(Я) ПРИГЛАШАЕТ ВАС 8 МАРТА
на праздничное арт-шоу
"Ночная фиеста для Прекрасной Дамы"

Только в эту ночь Вам предлагается изысканное развлекательное меню.

На закуску: линия-дефиле "Дерзкие и красивые" от студии "Имидж Плюс"

Внимание! Девушки с данными модели могут испытать свой шанс и принять участие в конкурсном отборе агентства "Red Stars" прямо на арт-шоу!

Как основное блюдо: зажигательная танцевальная лихорадка а ля Latino

На десерт: впервые в Якутске! Topless - ревю!

А также: конкурсы, аукцион, два танцпола на все вкусы от рэйва до ретро, бесплатная 8-мартовская лотерея для истинных Леди!

Начало: 22.00
Цена билета: до 8 марта - 100 руб.
8 марта - 150 руб.

Вход только с 21 года.

СПЕЦИАЛЬНО ДЛЯ ЧИТАТЕЛЕЙ "ЯУ": ДВА ПРИГЛАСИТЕЛЬНЫХ ТОМУ, КТО ОТГАДАЕТ КРОССВОРД НА СЛЕДУЮЩЕЙ СТРАНИЦЕ. ЖДЕМ С ОТВЕТАМИ В СРЕДУ, 3 МАРТА В 13.15 В КЦ ЯГУ

27 февраля в 20.00
В "полтиннике"
Танцевальный удар!

"проДВИЖЕНИЕ" - конкурс техно-танцоров
специальные гости:
мегамодная музыка от DJ из Германии Diminris
новой культовой звезды DJ Трансплантатор
специально для студентов ЯГУ!
первые 50 человек, пришедшие в студпрофком, смогут купить билеты с мега-скидкой!
Не опоздай!

За 12 лет своего существования "Вопли Видоплясова превратились в культовую группу. В скором времени надо ожидать возникновения "воплемании". Учите украинску мову, стильные мальчики и девочки!

Я піду до річеньки стрічати зірочки,
Зазирать, як падають, ловити
їх жменями.
Наберу у пазуху оцих
бризок-вогників,
Затанцюю радісний, зрадію
до смерті,
Поженусь за райдугой, злечу
по-під хмарами,
Передам по радіо:"Прощай, рідна
Батьківщино!"

Весна, весна прийде.
Весна, весна вгамуе.

Я біду не вижену, сама з мене
вискочить.
Побіжим, покотимся, заведемо
беседу.
Наберусь хороброців, спитаю у горя,
Чи мене викине упасти у море.
Забіжу до Зіночки, хильнемо
по чароці,
Поведуся ладчіно, поділюся
жалощами,

Весна, весна, прийде.
Весна, весна, вгамуе.
Всесвіту пронозливий, відкрий
правди трішечки
Чи мене не вистачить
загинути повесні.
Весна, весна на дворі красна.
Весна, весна - Гуй!

**Бу-бу-бу, бу-бу-бу,
бу-бу, буй!**

А не спеть ли нам песню?...

Эй, развеселые студенты и седовласые профессора! Академики, преподаватели, аспиранты и лаборанты! А не обидно ли вам, что у нас, у большого и чудесного ЯГУ, до сих пор нет своего гимна? Давайте же напишем слова и музыку, чтобы с этой песней было легко вставать утром и бежать на лекции, чтобы ее можно было распевать хором на пикничках и торжественных мероприятиях! Где вы, талантливые поэты и музыканты? Мы ждем ваших творений! Ваше имя останется в веках!

призовой кроссворд

ПО ГОРИЗОНТАЛИ:

5. Продавец-коробейник. 7. Шутка. 11. Утепляющий материал. 12. Орудие для пахоты. 13. Порт на Белом море. 14. Художественный фильм с участием И.Муравьевой. 15. Раздел физики, изучающий звук. 18. "... Сканди" (название масла). 20. Неподвижное основание машины станка (спец.). 22. Баррестоpан, названный в честь попугая. 23. У древних греков: сооружение для зрелищ. 25. Настенный, отрывной, перекидной. 27. Заголовок раздела. 28. Норвежский исследователь Арктики. 29. Учитель спортсмена. 31. Название карамели. 33. Имя начинающей певицы со знаменитой фамилией. 35. Бальный танец. 38. Большая проезжая дорога (устар.). 39. Животный мир. 40. Сильный холод. 41. Покрытие пола. 42. Забор. 43. Условный знак в нотном письме. 44. Город в Японии. 45. Музыкант.

ПО ВЕРТИКАЛИ:

1. Мясо лошади. 2. 1000 Вт. 3. Советский авиаконструктор. 4. Путешественник, странник (устар.). 6. Ковш на длинной рукоятке. 8. Город в Хабаровском крае. 9. Число, часто используемое в сказках. 10. ... и Штепсель. 14. Человек, пользующийся властью очень короткое время. 16. Быстрое и решительное наступление. 17. Имя девочки, слепленной из снега. 19. Цитрусовое. 20. У древних италиков: Бог посевов. 21. Заложник. 22. Витая, сдобная булка. 24. "Вся наша жизнь — ..." 26. Французский писатель. 28. Химический элемент. 30. Должностное лицо, готовящее доклады. 31. Сувенир. 32. Собственноручная подпись кумира. 33. Курорт на Черном море. 34. Озеро на севере Финляндии. 36. Ароматическая смола, используемая при богослужении. 37. Род деревьев и кустарников.

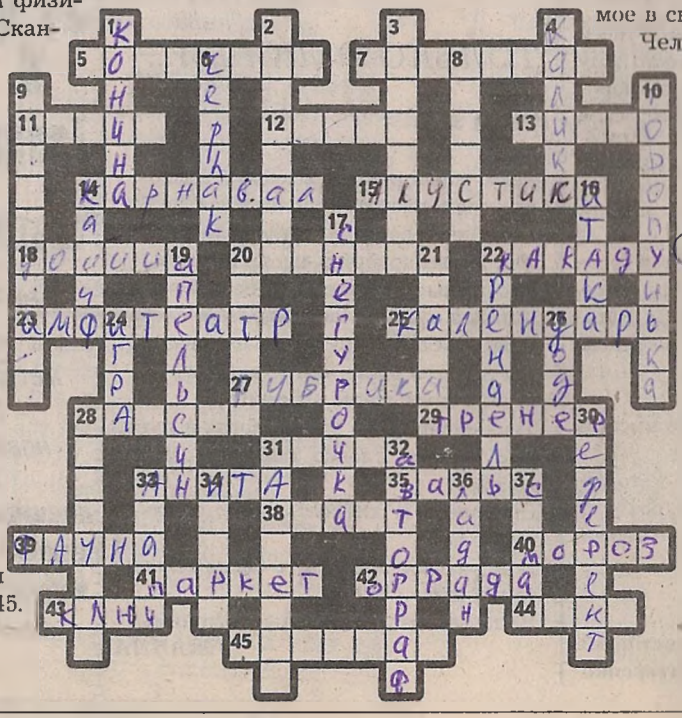

ЖДЕМ С ОТВЕТАМИ В СРЕДУ, 3 МАРТА В 13.15 В КЦ ЯГУ

ЖДЕМ С ОТВЕТАМИ В СРЕДУ, 3 МАРТА В 13.15 В КЦ ЯГУ